

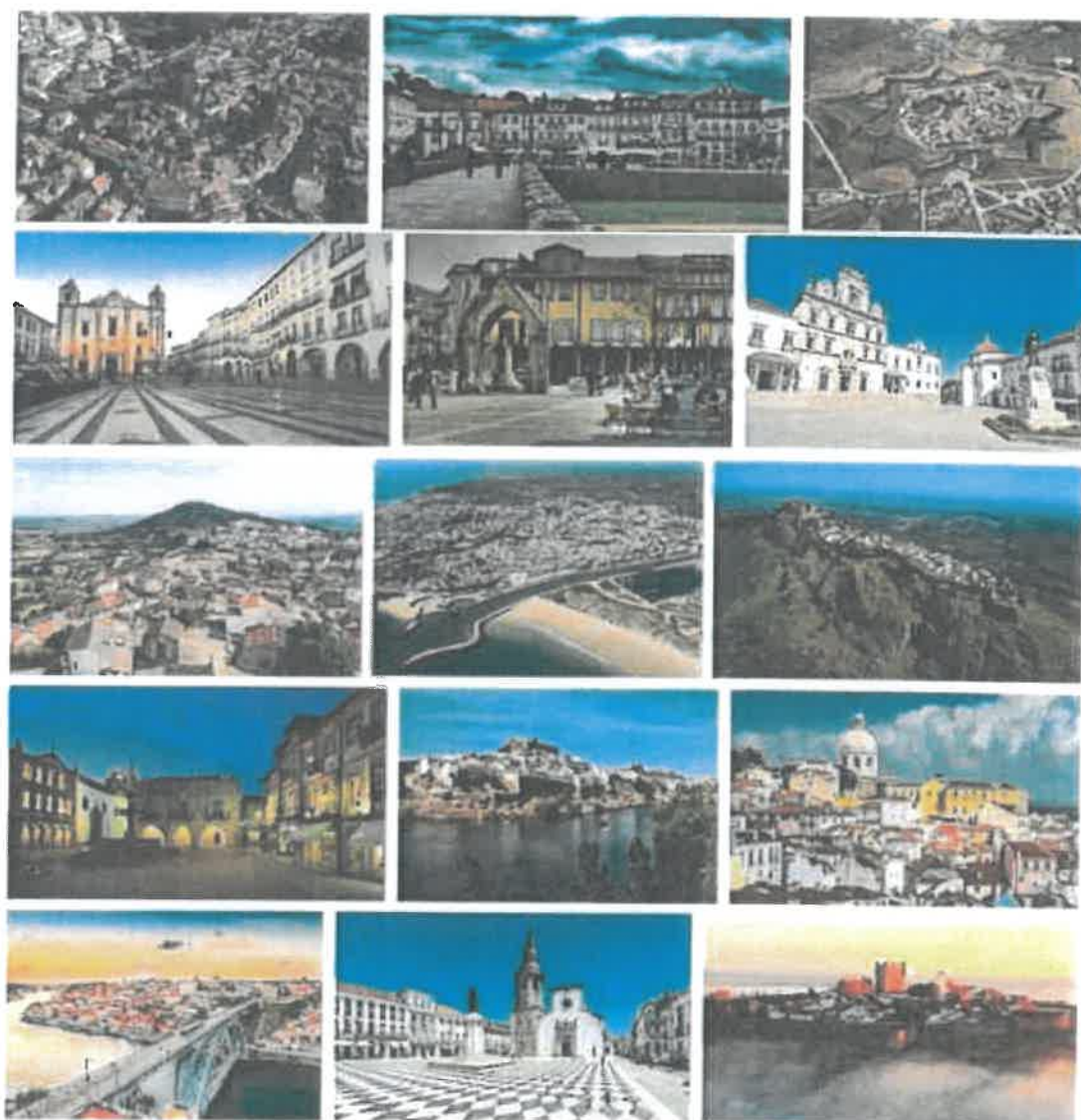

# **ASSOCIAÇÃO PORTUGUESA DOS MUNICÍPIOS COM CENTRO HISTÓRICO**



## **PLANO DE ACTIVIDADES E ORÇAMENTO ANO DE 2026**





ASSOCIAÇÃO PORTUGUESA DOS MUNICÍPIOS COM CENTRO HISTÓRICO

Rua da Cisterna n.º 4, 5100-130 LAMEGO. Tel. (00351) 254 855 335. Email - apmch.geral@gmail.com

## Plano de Actividades e Orçamento . Ano de 2026

### Índice

<b>Nota Prévia</b> .....	<b>2</b>
<b>Missão</b> .....	<b>2</b>
<b>Estrutura Orgânica</b> .....	<b>3</b>
<b>Associados</b> .....	<b>4</b>
<b>Estatuto de Associação Nacional</b> .....	<b>5</b>
<b>Plano de Actividades para 2026</b> .....	<b>6</b>
<b>Objectivos</b> .....	<b>6</b>
<b>Eventos anuais e bienais de âmbito nacional</b> .....	<b>7</b>
<b>Eventos de âmbito nacional e internacional</b> .....	<b>8</b>
<b>Eventos do âmbito das Delegações Regionais</b> .....	<b>9</b>
<b>Prémios e outras distinções</b> .....	<b>10</b>
<b>Protocolos</b> .....	<b>11</b>
<b>Delegações Regionais</b> .....	<b>15</b>
<b>Associados e sua representação junto de instituições</b> .....	<b>15</b>
<b>Política de edição digital e publicações</b> .....	<b>16</b>
<b>Actividades regulares e de expediente</b> .....	<b>17</b>





## **Plano de Actividades e Orçamento . Ano de 2026**

### **Nota Prévia**

#### **Missão**

De acordo com o artigo 5.º dos Estatutos da APMCH, a “Associação tem por finalidade exclusivamente promover todas as actividades com vista à defesa, salvaguarda, conservação, recuperação, reabilitação, revitalização e animação dos centros históricos dos aglomerados urbanos, através de uma estreita colaboração, embora sem fins lucrativos, dos municípios portugueses, zonas essas carecidas de protecção, como valores culturais que são da maior importância nacional e de indiscutível interesse público e, principalmente, como contributo para o progresso e bem-estar das populações que deles desfrutam e usufruem.”

Nesse sentido, conforme refere o artigo 6.º, a Associação fomentará as suas actividades procurando, designadamente:

1. Estabelecer a mais estreita colaboração e as mais amplas relações com as entidades estatais, públicas ou privadas, similares ou outras, que visem os mesmos objectivos ou para eles contribuam decisivamente;
2. Desenvolver os esforços necessários para a criação de estruturas legais ou jurídicas que conduzam à salvaguarda dos centros históricos e apoiem as acções de preservação preconizadas, em especial na sua valorização social, cultural e turística;
3. Promover a mais constante cooperação com as instituições internacionais tutelares de salvaguarda do património cultural, visando o melhor patrocínio para essas mesmas acções;
4. Realizar todas as manifestações culturais, tais como congressos, seminários, colóquios, conferências e outros encontros relacionados com tais fins e, ainda, as demais iniciativas que a direcção entenda dever promover, além de participar em organizações congéneres, da responsabilidade de terceiros, desde que úteis aos interesses estatutários da Associação;
5. Promover outras iniciativas para apoio técnico e jurídico aos associados.



## Plano de Actividades e Orçamento . Ano de 2026

### **Estrutura Orgânica**

Na sessão electiva da Assembleia Geral de 28 de Março de 2022, realizada no salão nobre do Convento do Carmo em Torres Novas, foi aprovada a lista única concorrente aos órgãos sociais da APMCH para o quadriénio 2022-2026, cuja composição é a seguinte:

#### **Assembleia Geral**

Presidente — Município de Lamego

Vice-Presidente — Município de Ourém

Secretário — Município de Mértola

Secretário — Município de Silves

Secretário — Município de Viana do Castelo

#### **Direcção**

Presidente — Município de Lagos

1.º Vice-Presidente — Município de Almeida

2.º Vice-Presidente — Município de Palmela

3.º Vice-Presidente — Município de Ponte de Lima

Secretário — Município de Guimarães

Tesoureiro — Município de Torres Novas

Vogal — Município de Braga

Vogal — Município de Castelo de Vide

Vogal — Município de Loulé

Vogal — Município de Reguengos de Monsaraz

Vogal — Município de Tomar

#### **Conselho Fiscal**

Presidente — Município de Santarém

Vogal — Município de Angra do Heroísmo

Vogal — Município de Machico



**ASSOCIAÇÃO PORTUGUESA DOS MUNICÍPIOS COM CENTRO HISTÓRICO**

Rua da Cisterna n.º 4, 5100-130 LAMEGO. Tel. (00351) 254 655 335. Email - apmch.geral@gmail.com

## **Plano de Actividades e Orçamento . Ano de 2026**

---

A estrutura técnica da APMCH conta com quatro colaboradores, concretamente o Presidente do Conselho de Curadores dos Centros Históricos Portugueses, o Secretário-Geral, o Contabilista Certificado e a Assistente Administrativa. A Assistente Administrativa é o único elemento do corpo técnico que presta serviço a tempo inteiro, assegurando o funcionamento da Sede Nacional na Rua da Cisterna nº 4, em Lamego.

### **Associados**

De acordo com o n.º 1 do artigo 4.º dos Estatutos da APMCH, “são membros efectivos da Associação todos os municípios portugueses que possuam zonas históricas a preservar, independentemente da sua classificação, e que declarem aderir à Associação, mediante deliberação do órgão executivo, ratificada pelo órgão deliberativo, bem como as Associações de Estudo e Defesa do Património Histórico-Cultural, de âmbito concelhio, mediante proposta da respectiva Direcção, homologada pela competente Assembleia Geral, e parecer favorável do município onde se localiza”.

O n.º 2 do mesmo artigo refere que “poderão aderir à Associação as instituições nacionais ou internacionais que visem a promoção do património cultural, as quais se constituirão membros auxiliares ou correspondentes, conforme se sediarem dentro ou fora do País, respectivamente”.

No n.º 3 do citado artigo 4.º, está plasmado que “a Direcção poderá considerar membros honorários as instituições e as personalidades que prestem apoios permanentes às actividades desenvolvidas em defesa dos Centros Históricos ou da própria Associação”.

Ainda no artigo 4.º, no seu n.º 4, está definido que “a Direcção poderá nomear membros de mérito as instituições e personalidades nacionais ou Internacionais que, pelo seu contributo reconhecido, se tenham distinguido na valorização do património cultural e dos Centros Históricos”.

À data da elaboração deste Plano, eram Associados da APMCH 101 municípios portugueses.



ASSOCIAÇÃO PORTUGUESA DOS MUNICÍPIOS COM CENTRO HISTÓRICO

Rua da Cisterna n.º 4, 5100-130 LAMEGO. Tel. (00351) 254 655 335. Email - apmch.geral@gmail.com

## Plano de Actividades e Orçamento . Ano de 2026

### **Estatuto de Associação Nacional**

A APMCH tem a meta de, uma vez atingido, manter um número superior a 100 associados, garantindo o “estatuto de associação de carácter nacional” e o consequente “estatuto de parceiro relativamente ao Estado”. Os artigos 3.º e 4.º da Lei n.º 54/98 de 18 de Agosto, determinam que “são consideradas associações de carácter nacional, desde que tenham associados em todas as regiões administrativas e Regiões Autónomas do País, as associações (...) de municípios com um número de associados superior a 100” (alínea a) do n.º 1 do artigo 3.º) e “as associações de carácter nacional adquirem, automaticamente, o estatuto de parceiro relativamente ao Estado, sendo-lhes conferidos, sem prejuízo de outras disposições legais, os seguintes direitos, em termos a regulamentar: consulta prévia, pelos órgãos de soberania, em todas as iniciativas legislativas respeitantes a matéria da sua competência; participação no Conselho Económico e Social; participação na gestão e direcção do Centro de Estudos e Formação Autárquica e dos demais organismos especificamente vocacionados para as matérias respeitantes às autarquias locais” (alíneas a), b) e c) do n.º 1 do artigo 4.º).

O número de 101 associados foi atingido com a adesão do Município de Albergaria-a-Velha em 16/06/2025.



## Plano de Actividades e Orçamento . Ano de 2026

### Plano de Actividades para 2026

#### Objectivos

O Plano de Actividades e Orçamento, que se apresenta para o ano de 2026, prevê a realização dos principais eventos que a APMCH promove habitualmente, dá continuidade às principais acções que a Associação tem vindo a realizar e procura implementar outras que já vêm sendo delineadas nos planos anteriores e/ou em propostas aprovadas pela Direcção, no sentido de solucionar situações pendentes, melhorar a eficácia e alargar o âmbito da intervenção da APMCH.

**Consolidar as acções que a Associação vem desenvolvendo regularmente, concretamente:**

Eventos anuais e bienais de âmbito nacional;

Prémios e outras distinções;

Política de protocolos com instituições congéneres, com entidades de ensino e formação e com empresas do sector patrimonial;

Política de edição digital e de outras publicações;

Representação dos associados junto de instituições nacionais e em certames múltiplos.

**Aumentar a eficácia da acção da Associação e alargar o seu âmbito:**

Promover uma maior proximidade com os Associados, informando-os e procurando envolvê-los na vida da Associação, através de uma participação efectiva;

Promover a angariação de novos Associados;

Alargar o âmbito das acções da Associação, sobretudo através da promoção de eventos e do estabelecimento de parcerias internacionais.

Alargar os contactos e colaboração com o Estado, através dos seus organismos relacionados com os problemas da reabilitação urbana, do património, da habitação e do turismo.



**ASSOCIAÇÃO PORTUGUESA DOS MUNICÍPIOS COM CENTRO HISTÓRICO**

Rua da Cisterna n.º 4, 5100-130 LAMEGO. Tel. (00351) 254 655 335. Email - apmch.geral@gmail.com

## **Plano de Actividades e Orçamento . Ano de 2026**

---

Promover outras acções de relevância para a vida dos municípios e para os objectivos da APMCH.

**Dar resposta a situações pendentes, já referidas como preocupações da Associação nos planos anteriores, que exigem soluções a breve prazo:**

Relançamento do Prémio Nacional de Arquitectura “Alexandre Herculano”.

### **Eventos anuais e bienais de âmbito nacional**

**Celebração do Dia Nacional dos Centros Históricos Portugueses, no dia 28 de Março, coincidindo com o 216.º aniversário do nascimento de Alexandre Herculano, Patrono dos Centros Históricos Portugueses. Como vem sendo habitual, existirão comemorações de carácter local em vários municípios e a celebração oficial, com sessão solene, a realizar num município associado. No ano de 2026, a celebração oficial do Dia Nacional dos Centros Históricos Portugueses decorrerá no Município de Castelo Branco, conforme deliberação da Direcção tomada na sua reunião realizada no dia 10 de Julho de 2025.**

**Possibilidade de celebração do 37.º Aniversário da APMCH, no dia 22 de Julho. Sendo uma data de difícil mobilização dos associados, por coincidir com o período de férias, ponderar-se-á na devida altura a viabilidade de realização de uma comemoração oficial, integrando-a preferencialmente num evento que a justifique.**

**Realização do XX Encontro Nacional de Municípios com Centro Histórico que decorrerá, em data a definir, no Município de Vila do Conde, conforme deliberação da Direcção tomada na sua reunião realizada no dia 10 de Julho de 2025.**



## Plano de Actividades e Orçamento . Ano de 2026

### Eventos de âmbito nacional e internacional

Nesta rubrica, apresentamos a possibilidade de organização de um **Encontro sobre Riscos Urbanos**, a realizar em conjunto com o **Centro Europeu de Riscos Urbanos (CERU)**, em data a acertar, preferencialmente nos meses de Maio ou Junho, envolvendo os municípios portugueses, entidades oficiais e organismos com protocolo assinado com a APMCH. O encontro será especialmente vocacionado para uma abordagem aos riscos urbanos e pretende-se um envolvimento dos serviços municipais de protecção civil, no debate das questões das alterações climáticas, do risco sísmico e de tsunamí, dos riscos de incêndios, de cheias ou de desastres industriais.

Esta proposta resulta de contactos já estabelecidos com o Centro Europeu de Riscos Urbanos, entidade com a qual a APMCH tem um protocolo de colaboração estabelecido. Em concreto, pretende-se que o CERU contribua para a definição do programa e colabore nas comunicações, ficando a cargo de um município associado a organização do evento.

No âmbito da assinatura do protocolo com a **Red de Conjuntos Históricos de Castilla y León (RECOHICYL)**, concretizada no Encontro Ibérico de Municípios com Centro Histórico, que decorreu em 22 e 23 de Setembro de 2023, em Almeida e Ciudad Rodrigo, ficou a intenção de ambas as associações desenvolverem iniciativas conjuntas de forma regular.

Nesse sentido, a RECOHICYL fez-se representar e participou no XIX Encontro Nacional de Municípios com Centro Histórico em Santarém, em 2024, e a APMCH fez-se representar e participou no I Encuentro Nacional de Conjuntos Históricos em Valladolid em 2025, com a presença do Município de Almeida que apresentou duas comunicações.

Para o ano de 2026, será de considerar a **presença da RECOHICYL no XX Encontro Nacional de Municípios com Centro Histórico**, para além de outras formas de colaboração que se proponham em concreto.

A APMCH assinou em Fevereiro de 2023 um protocolo de colaboração com a **Associação Nacional dos Municípios Cabo-Verdianos (ANMCV)**, ficando nessa altura colocada a



## Plano de Actividades e Orçamento . Ano de 2026

---

possibilidade de organização de uma visita a Cabo Verde, que não teve até agora seguimento por falta de condições objectivas. A perspectivar-se a realização desse evento no ano de 2027, poderão ser desenvolvidos em 2026 contactos prévios com a ANMCV com vista à preparação da visita.

### **Eventos no âmbito das Delegações Regionais**

A **Delegação Regional do Distrito da Guarda da APMCH**, sediada em Almeida, tem estado presente em acções promovidas pela Câmara Municipal de Almeida, desde logo, na dinamização do protocolo de colaboração com a Red de Conjuntos Históricos de Castilla y León, mas também nos Seminários Internacionais do CEAMA e no apoio da APMCH à proposta de classificação das Fortalezas Abaluartadas da Raia a Património Mundial da UNESCO, proposta que extravasa o próprio âmbito do Distrito, envolvendo dois outros municípios associados, Marvão e Valença.

Conforme ficou expresso pelo senhor Presidente do Município de Almeida, António Machado, a APMCH contará com a colaboração da sua Autarquia e da Delegação Regional do Distrito da Guarda para a organização de eventos que contribuam para a concretização desses objectivos.

Relativamente à **Delegação Regional do Algarve da APMCH**, sediada em Lagos, existe uma proposta concreta para a sua dinamização, baseada na criação de uma Rede de Fortificações da Fronteira Marítima, apresentada em Lagos no dia 22 de Julho de 2016, aquando da comemoração do 28.º Aniversário da APMCH, e em Almeida, no ano de 2021, durante o XIV Seminário Internacional do Centro de Estudos de Arquitectura Militar de Almeida.

A Rede seria aberta ao envolvimento de municípios de outros países, nomeadamente de Espanha e de Marrocos. Os primeiros passos poderão ser dados em concreto no ano de 2026 com a promoção de reuniões de trabalho com os associados da Região do Algarve, envolvendo também outros municípios associados que pretendam participar no projecto.



Handwritten signature or initials in the top right corner.

## Plano de Actividades e Orçamento . Ano de 2026

### **Prémios e outras distinções**

O **Prémio Nacional “Memória e Identidade”** é atribuído anualmente a personalidades que se destacaram nas áreas da salvaguarda e da valorização do património cultural, sob o lema **“Transformar sem destruir, crescer sem devorar as raízes”**. Para 2026, foi apresentada uma proposta pelo Conselho de Curadores dos Centros Históricos Portugueses, aprovada na reunião da Direcção do dia 28 de Março de 2025, de atribuir o Prémio Nacional **“Memória e Identidade”** ao **Reverendo Padre Joaquim Augusto Nunes Ganhão**, Director do Museu Diocesano de Santarém (galardoado com o Prémio Europa Nostra) e responsável pelo programa de recuperação de órgãos históricos no concelho escalabitano, assinalando, também assim, os 50 anos da sua Diocese; e ao **Professor Doutor Leonel de Sousa Fadigas**, da Universidade de Lisboa, condecorado pelo Rei de Espanha com a **“Comenda da Orden de Isabel La Católica”**, antigo membro do Júri do Prémio Nacional de Arquitectura **“Alexandre Herculano”**, autor de diversas obras emblemáticas no tocante à salvaguarda e à valorização dos centros históricos portugueses, sem esquecer a sua numerosa bibliografia, versando a mesma temática, em que se destaca a primeira postura municipal sobre recuperação do património. Como é habitual, prevê-se que a entrega do prémio decorra no dia Nacional dos Centros Históricos Portugueses 2026.

**Prémio Nacional de Arquitectura “Alexandre Herculano”**. Continuação do trabalho preparatório para o seu relançamento, com angariação dos necessários apoios e patrocínios e reformulação do seu regulamento. Conforme tem sido largamente discutido, e traduzindo uma posição consensual dos órgãos sociais da APMCH, a retoma do prémio só deverá ocorrer quando estiverem reunidas as condições para tal, pelo que não é previsível que se possa realizar a sua 7.ª edição em 2026.

O relançamento do prémio foi debatido na Assembleia Geral de 20 de Novembro de 2024, realizada em Santarém, tendo a generalidade dos representantes dos municípios presentes referido a sua importância, enquanto elemento identitário da própria APMCH e,



## Plano de Actividades e Orçamento . Ano de 2026

inclusivamente, os representantes dos municípios de Lisboa, Porto e Braga disponibilizaram-se para apoiar tecnicamente na procura de soluções de apoio financeiro. Em 2026, poderão ser dados passos concretos no sentido da retoma do plano, promovendo reuniões com os associados que para tal se mostraram disponíveis.

### Protocolos

**Continuidade da dinamização dos protocolos existentes** com diversas entidades, para os quais se propõem acções concretas ou com condições preferenciais em vigor para os associados da APMCH:

- **Centro Europeu de Riscos Urbanos (CERU).** <http://www.ceru-europa.pt/pt/>  
Acção referida no ponto **Eventos de âmbito nacional e Internacional.**
- **Red de Conjuntos Históricos de Castilla y León (RECOHICYL).** <https://www.recohicyl.com/>  
Acção referida no ponto **Eventos de âmbito nacional e Internacional.**
- **Associação Nacional dos Municípios Cabo-Verdianos (ANMCV).** <https://anmcv.cv/>  
Acção referida no ponto **Eventos de âmbito nacional e Internacional.**
- **Faculdade de Arquitectura da Universidade de Lisboa (FAUL).** <https://www.fa.ulisboa.pt/index.php/pt/>  
Estão em vigor as condições de acesso favoráveis no âmbito da formação pós-graduada disponibilizada pela Faculdade de Arquitectura da Universidade de Lisboa no quadro do **Protocolo de Cooperação Aliança “Nova Geração de Habitação”**, à qual os técnicos dos municípios associados da APMCH beneficiam, conforme estabelecido no protocolo de cooperação assinado entre as duas entidades em 8 de Janeiro de 2025.
- **Centro de Estudos de Arquitectura Militar de Almeida (CEAMA).** <https://www.cm-almeida.pt/espacos-municipais/centro-de-estudos-de-arquitetura-militar/>  
Acção referida no ponto **Eventos no âmbito das Delegações Regionais.**



## Plano de Actividades e Orçamento . Ano de 2026

Dinamização dos protocolos existentes com diversas entidades, nas áreas que se considerarem como importantes para os interesses dos associados, com particular destaque para os seguintes:

- **Associação Ibérica para a Preservação do Património (AIPP).** <https://associativismo.cm-marvao.pt/associacao/4004/aipp-associacao-iberica-para-a-preservacao-do-patrimonio/quem-somos>  
A APMCH constituiu-se como Associado Honorário da AIPP, organização sediada em Marvão e apoiada pela Autarquia local, envolvendo outros municípios da região e entidades da Extremadura Espanhola. A pandemia do Covid19 inviabilizou a nossa participação no evento de apresentação da AIPP, que decorreu no dia 20 de Novembro de 2021 no antigo edifício da fronteira de Porto Roque em Marvão, mas consideramos importante manter em aberto a participação nas iniciativas desta associação.
- **Associação de Turismo Militar Português (ATMPT).** <https://www.turismomilitar.pt/>  
Continuidade da colaboração levada a cabo nos anos de 2020 e 2021, com a participação no Seminário Online Turismo Militar 2020 e a participação na Revista "Viagem na História - Turismo Militar" com um artigo sobre rede de Fortificações da Fronteira Marítima, iniciativas a cargo do Secretário-Geral da APMCH.
- **Instituto da Habitação e da Reabilitação Urbana (IHRU).** <http://www.ihru.pt/>  
Promoção de reuniões de carácter regular com o IHRU, assumindo-se plenamente o estatuto de Associação Nacional que a APMCH previsivelmente readquirirá com o aumento do número de Associados.
- **Associação de Municípios Portugueses do Vinho (AMPV).** <http://ampv.pt/>  
Possibilidade de desenvolvimento de iniciativas conjuntas.
- **Centro Lusíada de Estudos Tecnológicos de Arquitectura (ULL).**  
Possibilidade de desenvolvimento de iniciativas conjuntas.
- **Faculdade de Letras da Universidade de Coimbra (FLUC).** <https://www.uc.pt/fluc>  
Possibilidade de desenvolvimento de iniciativas conjuntas.
- **Instituto de Estudos Regionais e do Municipalismo Alexandre Herculano (FLUL).**  
Possibilidade de desenvolvimento de iniciativas conjuntas.



## Plano de Actividades e Orçamento . Ano de 2026

**Retoma da proposta de celebração de dois protocolos de colaboração e adesão a uma associação, em concreto:**

- **Universidade Autónoma de Lisboa (UAL).** <https://autonoma.pt/>  
A proposta de protocolo já foi acordada entre ambas as partes e prevê, nomeadamente, a frequência dos associados da APMCH no curso Pós-Graduação em Museologia em condições preferenciais. Propõem-se que se concretize a sua assinatura.
- **Centro de História da Universidade de Lisboa.** <http://www.centrodehistoria-fiul.com/>  
Assinatura do protocolo proposto por este Centro e reunião para definição de projectos de interesse comum, na área das Ciências do Património.
- **Association Centre-Ville en Mouvement.** [www.centre-ville.org](http://www.centre-ville.org)  
A adesão à Rede de Centros Urbanos Sustentáveis e de Inovação, organização francesa que agrega 600 entidades, foi já sugerida em reunião da Direcção da APMCH e constitui uma oportunidade para beneficiar de uma base de informação e de intercâmbios de boas práticas sobre a dinamização dos centros urbanos, em temáticas como o urbanismo, os transportes, o comércio ou o desenvolvimento sustentável. Até à data, não foram estabelecidos contactos, que poderão ocorrer em 2026.

**Possibilidade de celebração de protocolos de colaboração com as seguintes entidades:**

- Durante o Encontro Ibérico de Municípios com Centro Histórico, que decorreu em 22 e 23 de Setembro em Almeida e Ciudad Rodrigo, ficaram diversas referências ao interesse comum de alargar a parceria com a Red de Conjuntos Históricos de Castilla y León a outras regiões fronteiriças de Espanha, estabelecendo acordos com outras associações de municípios de regiões espanholas, caso da Extremadura.
- Conforme consta do Plano de Actividades para 2025, o Presidente da Direcção da APMCH e da Câmara Municipal de Lagos, Hugo Miguel Henrique Pereira, deslocou-se nos dias 11 a 16 de Outubro desse ano, a São Paulo, Brasil, em representação das duas instituições. O objetivo desta visita foi dar continuidade a contactos já desenvolvidos no ano anterior, no sentido de se estabelecerem parcerias no âmbito da reabilitação e promoção dos centros históricos com entidades do Brasil.



**ASSOCIAÇÃO PORTUGUESA DOS MUNICÍPIOS COM CENTRO HISTÓRICO**

Rua da Cisterna n.º 4, 5100-130 LAMEGO. Tel. (00351) 254 655 335. Email - apmch.geral@gmail.com



## **Plano de Actividades e Orçamento . Ano de 2026**

Foram mantidas reuniões com representantes da CIOESTE - Consórcio Intermunicipal da Região Oeste Metropolitana de São Paulo, associação pública formada pelas cidades de Araçariguama, Barueri, Cajamar, Carapicuíba, Cotia, Itapevi, Jandira, Osasco, Pirapora do Bom Jesus e Santana de Parnaíba e São Roque, mais propriamente com os Prefeitos de Pirapora do Bom Jesus e Santa de Parnaíba, Gregório Maglio e Elvis Cesar, tendo sido manifestado pelos mesmos interesse em colaborar com a APMCH ao nível da troca de experiências e realização de ações conjuntas na reabilitação e promoção dos centros históricos, bem como o estabelecimento de protocolos.

Também se realizaram reuniões com a Prefeitura de São Paulo, mais propriamente com a Secretária de Gestão (Vereadora), Marcela Arruda, e com o Secretário Municipal de Relações Internacionais (Vereador), Ricardo Gomyde, e, de entre os vários temas abordados, foi explorada a possibilidade de partilha de boas práticas e eventual protocolo entre a APMCH e o município de São Paulo.

O Presidente da Direção da APMCH manteve também reuniões com elementos ligados aos Estados de Brasília e da Bahia, que se mostraram interessados em participar neste tipo de iniciativas, avançando mesmo com a possibilidade de virem a criar associações de municípios, nos dois Estados, e trabalharem de forma mais direta com a APMCH.

Com semelhantes conclusões, também foi promovida reunião no edifício do Consulado Geral de Portugal, com a AICEP Portugal, reunião dirigida pelo seu diretor, Francisco Costa. Foram mantidos contatos com o Institute Smart Cities Business América, com sede em São Paulo, que integra empresas e organizações para o desenvolvimento de um ecossistema de Cidades Inteligentes, tendo sido discutida a importância deste tipo de organização para os centros históricos.

Relembramos que a APMCH tem já uma tradição de colaboração com o Brasil, tendo organizado de 21 a 23 de Outubro de 1999, em Ouro Preto, Minas Gerais, o VI Encontro de Municípios com Centro Histórico. Posteriormente, viria a ser realizado, em Portugal, o Ciclo de Conferências "(Re)aproximar e (re)conhecer os centros históricos luso-brasileiros", que teve início nos Paços do Concelho de Lamego, no dia 30 de Janeiro de 2005, com o alto patrocínio (e com a participação) do Embaixador do Brasil em Portugal, Doutor Paes de



## Plano de Actividades e Orçamento . Ano de 2026

Andrade. A conclusão deste evento haveria de ocorrer em Belmonte (no seu feriado municipal), a 26 de Abril de 2005.

### **Delegações Regionais**

Conforme previsto no ponto 2 do artigo 2.º dos Estatutos da APMCH “a Associação poderá estabelecer delegações em qualquer parte do território português, por simples deliberação do órgão directivo”.

Esta possibilidade foi referida no Plano de Actividades do ano de 2018 e reforçada nos planos seguintes, no sentido de serem propostas a criação de outras Delegações Regionais da APMCH em articulação com os associados.

### **Associados e sua representação junto de instituições**

A APMCH tem vindo a realizar regularmente campanhas de sensibilização junto dos municípios portugueses para aderirem à Associação. Tendo em conta que se realizaram eleições autárquicas no passado mês de Outubro, considera-se que deveria ser retomado o processo de angariação de novos associados, não só através do envio de ofícios, mas também através de contactos directos dos municípios associados com municípios das suas regiões/comunidades intermunicipais.

Conforme referido na Nota Prévia deste documento, o grande objectivo da Associação é o de, uma vez alcançado, ser mantido um número superior a 100 associados, obtendo assim o estatuto de parcelro relativamente ao Estado, conforme disposto no n.º 1 do artigo 4.º da Lei n.º 54/98, de 18 de Agosto. Conforme também referido, à data da elaboração deste Plano eram associados da APMCH 101 municípios portugueses.

Independentemente deste objectivo, considera-se importante ser reforçada a cooperação com entidades oficiais das esferas da reabilitação urbana e da salvaguarda do Património, nomeadamente com o Instituto da Habitação e da Reabilitação Urbana, a Secretaria de Estado da Habitação, o Património Cultural, I. P., o Museus e Monumentos de Portugal,



## Plano de Actividades e Orçamento . Ano de 2026

---

E. P. E. e as **Comissões de Coordenação e Desenvolvimento Regional, I. P.**, para discussão conjunta de problemas e soluções de interesse comum.

### **Política de edição digital e publicações**

Continuidade da dinamização do **Site da Associação** ([www.apmch.pt](http://www.apmch.pt)) com introdução de informação sobre as actividades da APMCH e dos seus associados, no âmbito da salvaguarda dos centros históricos e da reabilitação do património. No ano de 2020, foi dado um impulso significativo nesse sentido, com a sensibilização dos Associados para enviarem informações sobre as suas actividades, tendo-se verificado um aumento substancial da informação recebida. No ano de 2023, foi alterada a imagem do site, tornando-o mais atractivo e de fácil consulta.

Haverá que encontrar novas formas de sensibilizar os associados a consultarem e participarem no site da APMCH. O objetivo a médio prazo será o de criar um **espaço de blogue no site**, cujos conteúdos inseridos (legislação, iniciativas, etc.) constituam um motivo de discussão e de esclarecimento online.

Continuidade da dinamização das páginas da APMCH nas **Redes sociais Facebook** ([facebook/APMunicipiosCH](https://facebook/APMunicipiosCH)), **X** ([x.com/APMunicipiosCH](https://x.com/APMunicipiosCH)) e **Instagram** ([instagram.com/municipios\\_centro\\_historico](https://instagram.com/municipios_centro_historico)), correspondendo a uma replicação dos conteúdos publicados pelos associados nas suas páginas próprias.

Continuidade da edição regular da **Newsletter da APMCH**. A Newsletter é enviada digitalmente para todos os associados, restantes municípios portugueses, comunidades intermunicipais, entidades regionais e nacionais envolvidas nas questões dos centros históricos e do património.

Refira-se que a manutenção do site, páginas das redes sociais e newsletter, incluindo inserção de conteúdos e arranjos gráficos, são totalmente realizados pelo Secretário-Geral, não implicando qualquer custo para a Associação, à excepção do pagamento da anuidade do site à WIX e dos respectivos domínios.



**ASSOCIAÇÃO PORTUGUESA DOS MUNICÍPIOS COM CENTRO HISTÓRICO**

Rua da Cisterna n.º 4, 5100-130 LAMEGO. Tel. (00351) 254 655 335. Email - apmch.geral@gmail.com

## **Plano de Actividades e Orçamento . Ano de 2026**

---

Uma acção que se considera necessária, e que transita do Plano de Actividades de 2018, é a da valorização da biblioteca e arquivo da APMCH, através da inventariação sistemática das obras existentes e disponibilização do catálogo no Site da Associação. Conforme manifestado por alguns associados, deverá também ser realizada uma distribuição das publicações excedentes que se encontram em arquivo pelos associados e instituições de ensino.

### **Actividades regulares e de expediente**

Para além da obrigação fiscal da Associação perante os seus associados, que se materializa na elaboração de informações, relatórios e declarações, prosseguirá a política de realização de reuniões da Direcção e de sessões da Assembleia Geral de forma descentralizada nos municípios associados.

**O Presidente da Direcção**

**da Associação Portuguesa dos Municípios com Centro Histórico**

Assinado por: HUGO MIGUEL MARREIROS  
HENRIQUE PEREIRA  
Num. de Identificação: 10868460  
Data: 2025.11.20 17:35:00+00'00'

AB



## **Mapa do Orçamento (Inicial)**

**Ano de 2026**



## Associação Portuguesa dos Municípios com Centro Histórico

Data: 26/11/2025

Ano: 2026

### Orçamento de Receita - Previsões Iniciais

(unidade: euros)

Código	Designação	Montante
	<b>Receitas Correntes</b>	
.06 . . .	Transferências correntes	93 500,00
.06.05 . .	Administração local	93 500,00
.06.05.01 .	Continente	90 000,00
. .06.05.01.01.	Municípios	90 000,00
.06.05.02 .	Região Autónoma dos Açores	2 000,00
. .06.05.02.01.	Municípios	2 000,00
.06.05.03 .	Região Autónoma da Madeira	1 500,00
. .06.05.03.01.	Municípios	1 500,00
.07 . . .	Venda de bens e serviços correntes	5 950,00
.07.01 . .	Venda de bens	2 450,00
. .07.01.02 .	Livros e documentação técnica	2 000,00
. .07.01.99 .	Outros	450,00
.07.02 . .	Serviços	3 500,00
.07.02.09 .	Serviços específicos das autarquias	3 500,00
. .07.02.09.99.	Outros	3 500,00
.08 . . .	Outras receitas correntes	2 500,00
.08.01 . .	Outras	2 500,00
.08.01.99 .	Outras	2 500,00
. .08.01.99.03.	IVA reembolsado	2 500,00
	<b>Total das Receitas Correntes</b>	<b>101 950,00</b>
	<b>Receitas de Capital</b>	
.10.	Transferências de capital	1 500,00
.10.05 . .	Administração local	1 500,00
.10.05.01 .	Continente	1 500,00
. .10.05.01.01.	Municípios	1 500,00
	<b>Total das Receitas de Capital</b>	<b>1 500,00</b>
	<b>Total das Receitas Correntes</b>	<b>101 950,00</b>
	<b>Total das Receitas de Capital</b>	<b>1 500,00</b>
	<b>Total Geral</b>	<b>103 450,00</b>



## Associação Portuguesa dos Municípios com Centro Histórico

Data: 20/11/2025

Ano: 2026

### Orçamento de Despesa - Dotações Iniciais

(unidade: euros)

Código	Designação	Montante
	<b>Despesas Correntes</b>	
.01. . . .	Despesas com o pessoal	77 850,00
.01.01. . .	Remunerações certas e permanentes	68 850,00
.01.01.06. .	Pessoal contratado a termo	15 000,00
.01.01.06.01.	Pessoal em funções	15 000,00
.01.01.07. .	Pessoal em regime de tarefa ou avença	50 000,00
.01.01.13. .	Subsídio de refeição	1 500,00
.01.01.14. .	Subsídios de férias e de Natal	2 350,00
.01.02. . .	Abonos variáveis ou eventuais	4 200,00
.01.02.02. .	Horas extraordinárias	200,00
.01.02.03. .	Alimentação e alojamento	3 600,00
.01.02.06. .	Formação	300,00
.01.02.12. .	Indemnizações por cessação de funções	500,00
.01.02.13. .	Outros suplementos e prémios	200,00
.01.02.13.01.	Prémios de desempenho	280,00
.01.03. . .	Segurança social	4 800,00
.01.03.05. .	Contribuições para a segurança social	4 500,00
.01.03.05.02.	Segurança social do pessoal em regime de contrato de trabalho em funções públicas (RCITFP)	4 500,00
.01.03.05.02.02	Segurança social - Regime geral	4 500,00
.01.03.09. .	Seguros	300,00
.01.03.09.01.	Seguros de acidentes no trabalho e doenças profissionais	300,00
.02. . . .	Aquisição de bens e serviços	22 850,00
.02.01. . .	Aquisição de bens	6 200,00
.02.01.02. .	Combustíveis e lubrificantes	900,00
.02.01.02.02.	Gasóleo	900,00
.02.01.04. .	Limpeza e higiene	400,00
.02.01.08. .	Material de escritório	1 000,00
.02.01.15. .	Prémios, condecorações e ofertas	700,00
.02.01.17. .	Ferramentas e utensílios	450,00
.02.01.18. .	Livros e documentação técnica	1 500,00
.02.01.19. .	Artigos honoríficos e de decoração	500,00
.02.01.21. .	Outros bens	750,00
.02.02. . .	Aquisição de serviços	16 650,00



## Associação Portuguesa dos Municípios com Centro Histórico

Data: 20/11/2025

Ano: 2026

(unidade : euros)

Código	Designação	Montante
.02.02.04.	Locação de edifícios	350,00
.02.02.06.	Locação de material de transporte	500,00
.02.02.09.	Comunicações	700,00
.02.02.10.	Transportes	300,00
.02.02.12.	Seguros	250,00
.02.02.13.	Deslocações e estadas	6 300,00
.02.02.14.	Estudos, pareceres, projectos e consultadoria	500,00
.02.02.16.	Seminários, exposições e similares	750,00
.02.02.17.	Publicidade	1 000,00
.02.02.20.	Outros trabalhos especializados	1 000,00
.02.02.25.	Outros serviços	5 000,00
.06. . . .	Outras despesas correntes	1 250,00
.06.02. . .	Diversas	1 250,00
.06.02.03. .	Outras	1 250,00
.06.02.03.04.	Serviços bancários	750,00
.06.02.03.05.	Outras	500,00
	<b>Total das Despesas Correntes</b>	<b>101 950,00</b>
	<b>Despesas de Capital</b>	
.07. . . .	Aquisição de bens de capital	1 500,00
.07.01. . .	Investimentos	1 500,00
.07.01.07. .	Equipamento de informática	600,00
.07.01.08. .	Software informático	300,00
.07.01.09. .	Equipamento administrativo	600,00
	<b>Total das Despesas de Capital</b>	<b>1 500,00</b>
	<b>Total das Despesas Correntes</b>	<b>101 950,00</b>
	<b>Total das Despesas de Capital</b>	<b>1 500,00</b>
	<b>Total Geral</b>	<b>103 450,00</b>

Handwritten mark or signature in the top right corner.



## Associação Portuguesa dos Municípios com Centro Histórico

### Orçamento

**Órgão Executivo**  
Em \_\_\_ de \_\_\_\_\_ de \_\_\_\_

\_\_\_\_\_  
\_\_\_\_\_  
\_\_\_\_\_  
\_\_\_\_\_  
\_\_\_\_\_

**Órgão Deliberativo**  
Em \_\_\_ de \_\_\_\_\_ de \_\_\_\_

\_\_\_\_\_  
\_\_\_\_\_  
\_\_\_\_\_  
\_\_\_\_\_  
\_\_\_\_\_

Handwritten initials or signature in the top right corner.



## **Mapa Resumo do Orçamento de Receita e Despesas (Inicial)**

**Ano de 2026**



## Associação Portuguesa dos Municípios com Centro Histórico

*Handwritten mark*

### Resumo das Receitas e das Despesas

Ano: 2026  
(unidade : euros)

RECEITAS			
Código	Designação	Montante	%
RECEITAS CORRENTES			
06	Transferências correntes	93 500,00	90,38%
07	Venda de bens e serviços correntes	5 950,00	5,75%
08	Outras receitas correntes	2 500,00	2,42%
TOTAL DE RECEITAS CORRENTES		101 950,00	98,55%
RECEITAS DE CAPITAL			
10	Transferências de capital	1 500,00	1,45%
TOTAL DE RECEITAS DE CAPITAL		1 500,00	1,45%
TOTAL DE RECEITAS		103 450,00	100,00%

Ano: 2026  
(unidade : euros)

DESPESAS			
Código	Designação	Montante	%
DESPESAS CORRENTES			
01	Despesas com o pessoal	77 850,00	75,25%
02	Aquisição de bens e serviços	22 850,00	22,09%
06	Outras despesas correntes	1 250,00	1,21%
TOTAL DE DESPESAS CORRENTES		101 950,00	98,55%
DESPESAS DE CAPITAL			
07	Aquisição de bens de capital	1 500,00	1,45%
TOTAL DE DESPESAS DE CAPITAL		1 500,00	1,45%
TOTAL DE DESPESAS		103 450,00	100,00%

Órgão Executivo

Em \_\_\_ de \_\_\_\_\_ de \_\_\_\_\_

*Handwritten signature*

Órgão Deliberativo

Em \_\_\_ de \_\_\_\_\_ de \_\_\_\_\_

*Handwritten signature*

12



**Demonstrações Orçamentais Previsionais**  
**Orçamento e Plano Orçamental Pluriannual**

**Ano de 2026**





# Associação Portuguesa dos Municípios com Centro Histórico

## Demonstrações Orçamentais Provisionais

### Orçamentos e Planos Orçamentais Financeiros

Ano: 2006

Data: 27/12/2005  
(Atualizado)

Rubrica	Descrição	Orçamento			Plano Orçamental Financeiro					
		Partidas Anteriores	Perfeito	Suma	2007	2008	2009	2010	2011	
<b>Despesas Correntes</b>										
D1	Despesas com o pessoal	0,00	0,00	0,00	74 200,00	70 200,00	81 200,00	70 270,01		
D11	Remunerações certas e permanentes	0,00	4 200,00	4 200,00	4 000,00	5 000,00	5 200,00	5 000,00		
D12	Alugueres vinculados em contratos	0,00	4 000,00	4 000,00	4 000,00	5 000,00	5 200,00	4 000,00		
D13	Despesas sociais	0,00	0,00	0,00	0,00	0,00	0,00	0,00		
D2	Aplicação de bens e serviços	0,00	22 000,00	22 000,00	10 000,00	10 000,00	10 000,00	10 000,00		
D3	Juros e outras encargas	0,00	0,00	0,00	0,00	0,00	0,00	0,00		
D4	Transferências e subsídios correntes	0,00	0,00	0,00	0,00	0,00	0,00	0,00		
D41	Transferências Correntes	0,00	0,00	0,00	0,00	0,00	0,00	0,00		
D411	Administrações Públicas	0,00	0,00	0,00	0,00	0,00	0,00	0,00		
D4111	Administração Central - Estado Português	0,00	0,00	0,00	0,00	0,00	0,00	0,00		
D4112	Administração Central - Outros entidades	0,00	0,00	0,00	0,00	0,00	0,00	0,00		
D4113	Segurança social	0,00	0,00	0,00	0,00	0,00	0,00	0,00		
D4114	Administração regional	0,00	0,00	0,00	0,00	0,00	0,00	0,00		
D4115	Administração local	0,00	0,00	0,00	0,00	0,00	0,00	0,00		
D42	Estabelecimento de outro tipo de receitas	0,00	0,00	0,00	0,00	0,00	0,00	0,00		
D415	Paróquias	0,00	0,00	0,00	0,00	0,00	0,00	0,00		
D414	Outros	0,00	0,00	0,00	0,00	0,00	0,00	0,00		
D42	Subsídios correntes	0,00	0,00	0,00	0,00	0,00	0,00	0,00		
D5	Outras Despesas Correntes	0,00	1 000,00	1 000,00	1 000,00	1 000,00	1 000,00	1 000,00		
<b>Total Despesas Correntes</b>										
D6	Despesas Captais	0,00	0,00	0,00	0,00	0,00	0,00	0,00		
D61	Aplicação de bens de capital	0,00	0,00	0,00	0,00	0,00	0,00	0,00		
D71	Transferências e subsídios de capital	0,00	0,00	0,00	0,00	0,00	0,00	0,00		
D711	Transferências de capital	0,00	0,00	0,00	0,00	0,00	0,00	0,00		
D7111	Administração Central - Estado Português	0,00	0,00	0,00	0,00	0,00	0,00	0,00		
D7112	Administração Central - Outros entidades	0,00	0,00	0,00	0,00	0,00	0,00	0,00		
D7113	Segurança social	0,00	0,00	0,00	0,00	0,00	0,00	0,00		
D7114	Administração regional	0,00	0,00	0,00	0,00	0,00	0,00	0,00		
D7115	Administração local	0,00	0,00	0,00	0,00	0,00	0,00	0,00		
D72	Estabelecimento de outro tipo de receitas	0,00	0,00	0,00	0,00	0,00	0,00	0,00		
D713	Paróquias	0,00	0,00	0,00	0,00	0,00	0,00	0,00		
D714	Outros	0,00	0,00	0,00	0,00	0,00	0,00	0,00		
D8	Outras despesas de capital	0,00	0,00	0,00	0,00	0,00	0,00	0,00		
<b>Total Despesas Captais</b>										
<b>Despesas Totais</b>										
		0,00	500 000,00	500 000,00	1 000 000,00	1 000 000,00	1 000 000,00	1 000 000,00	1 000 000,00	
		0,00	100 000,00	100 000,00	100 000,00	110 200,00	114 000,00	110 000,00	110 000,00	

*[Handwritten signature]*



**Associação Portuguesa dos Municípios com Centro Histórico**

**Demonstrações Orçamentais Previsionais**

**Orçamento e Plano Orçamental Plurianual**

**Ano 2006**

Base 2005  
(1000€)

CP	Descrição	01	02	03	04	05	06	07	08	09	10	11	12	Total
010	Despesas Não Efectivas													
	Despesas com efeitos financeiros	0,00												0,00
	Despesas com produtos financeiros	0,00												0,00
	<b>Despesas Totais:</b>	<b>0,00</b>												<b>0,00</b>
	<b>Total total:</b>	<b>0,00</b>												<b>0,00</b>
	<b>Saldo global:</b>	<b>0,00</b>												<b>0,00</b>
	<b>Despesas públicas:</b>	<b>0,00</b>												<b>0,00</b>
	Saldo corrente:	0,00												0,00
	Saldo de capital:	0,00												0,00
	Saldo patrimonial:	0,00												0,00

Handwritten initials or signature in the top right corner.



## **Mapa do Resumo do Orçamento**

**Ano de 2026**



**Associação Portuguesa dos Municípios com Centro Histórico**

**Orçamento (Resumo)**

**Ano: 2026**  
**Data: 20/11/2025**  
**(unidade : euros)**

Receitas		Despesas	
Correntes.....	101 950,00	Correntes.....	101 950,00
Capital.....	1 500,00	Capital.....	1 500,00
<b>Total Geral.....</b>	<b>103 450,00</b>	<b>Total Geral.....</b>	<b>103 450,00</b>

**Órgão Executivo**

Em \_\_\_ de \_\_\_\_\_ de \_\_\_\_\_

\_\_\_\_\_

\_\_\_\_\_

\_\_\_\_\_

\_\_\_\_\_

**Órgão Deliberativo**

Em \_\_\_ de \_\_\_\_\_ de \_\_\_\_\_

\_\_\_\_\_

\_\_\_\_\_

\_\_\_\_\_

\_\_\_\_\_

Handwritten initials or mark in the top right corner.



## **Plano Plurianual de Atividades**

**Ano de 2026**





# Associação Portuguesa dos Municípios com Centro Histórico

Ano: 2026  
 Data: 20/11/2025  
 Pág.: 3

## Plano Plurianual de Atividades

Objetivo	Número do Projeto	Designação do Projeto	Classificação Económica	Forma de Realização	Fonte de Financiamento			Datas		Fase da Execução	Realização em períodos anteriores	Indicativa de realização do período de 2025	Pagamentos					Total Previsto			
					RG	RP	UE	EMPR	Início				Fim	2026	2027	2028	2029		2030	Outros	
																					0,00
1	202517	FACILIDADE DE LETRAS DA UNIVERSIDADE DE COIMBRA-	.02.02.20.			0,00	0,00	0,00	0,00	01-01-2026	31-12-2026	0	0,00	0,00	0,00	0,00	0,00	0,00	0,00	250,00	
1	202518	DINAMIZAÇÃO DO PROTOCOLO INSTITUTO DE ESTUDOS REGIONAIS E DO	.02.02.12.			0,00	0,00	0,00	0,00	01-01-2026	31-12-2026	0	0,00	0,00	0,00	0,00	0,00	0,00	0,00	300,00	
1	202519	MUNICIPALISMO ALEXANDRE HERCULANO- DINAMIZAÇÃO DO PROTOCOLO	.02.02.17.			0,00	0,00	0,00	0,00	01-01-2026	31-12-2026	0	0,00	0,00	0,00	0,00	0,00	0,00	0,00	250,00	
1	202519	POLÍTICA DE EDIÇÃO DIGITAL E PUBLICAÇÕES	.01.01.07.			0,00	0,00	0,00	0,00	01-01-2026	30-07-2026	0	1.800,00	0,00	0,00	0,00	0,00	0,00	0,00	0,00	1.800,00
1	202520	POLÍTICA DE EDIÇÃO DIGITAL E PUBLICAÇÕES	.02.02.23.			0,00	0,00	0,00	0,00	01-01-2026	30-07-2026	0	450,00	0,00	0,00	0,00	0,00	0,00	0,00	0,00	450,00
1	202520	37.º ANIVERSÁRIO DA APMCH, 22 de Julho	.02.01.10.			0,00	0,00	0,00	0,00	01-01-2026	31-12-2026	0	1.000,00	0,00	0,00	0,00	0,00	0,00	0,00	0,00	1.000,00
1	202521	VALORIZAÇÃO DA BIBLIOTECA E DO CENTRO DE DOCUMENTAÇÃO DA APMCH	.02.02.12.			0,00	0,00	0,00	0,00	01-01-2026	31-12-2026	0	0,00	0,00	0,00	0,00	0,00	0,00	0,00	0,00	500,00
1	202522	REPRESENTATIVIDADE DA APMCH, NO ANIVERSÁRIO DA AMPV E EM EVENTOS	.02.01.03.			0,00	0,00	0,00	0,00	01-01-2026	31-12-2026	0	0,00	0,00	0,00	0,00	0,00	0,00	0,00	0,00	200,00
1	202522	CONSULHAÇÃO DO PLANO DE COMUNICAÇÃO, E DA BIBLIOTECA DE CAPTAÇÃO DE NOVOS SOCIOS	.02.02.09.			0,00	0,00	0,00	0,00	01-01-2026	31-12-2026	0	150,00	0,00	0,00	0,00	0,00	0,00	0,00	0,00	150,00
1	202523	CONJUNTAÇÃO DO PLANO DE COMUNICAÇÃO, E DA BIBLIOTECA DE CAPTAÇÃO DE NOVOS SOCIOS	.01.01.07.			0,00	0,00	0,00	0,00	01-01-2026	31-12-2026	0	300,00	0,00	0,00	0,00	0,00	0,00	0,00	0,00	300,00
1	202523	PROPOSTAS DE NOVOS PORTUCLOS DE COLABORAÇÃO COM DIVERSAS ENTIDADES	.01.02.05.			0,00	0,00	0,00	0,00	01-01-2026	31-12-2026	0	1.800,00	0,00	0,00	0,00	0,00	0,00	0,00	0,00	1.800,00
1	202524	XX ENCONTRO NACIONALDE MUNICÍPIOS COM CENTRO HISTÓRICO, NO MUNICÍPIO DE VILA DO CONDE	.02.02.12.			0,00	0,00	0,00	0,00	01-01-2026	31-12-2026	0	500,00	0,00	0,00	0,00	0,00	0,00	0,00	0,00	500,00
1	202525	XX ENCONTRO NACIONALDE MUNICÍPIOS COM CENTRO HISTÓRICO, NO MUNICÍPIO DE VILA DO CONDE	.02.01.21.			0,00	0,00	0,00	0,00	01-01-2026	31-12-2026	0	100,00	0,00	0,00	0,00	0,00	0,00	0,00	0,00	100,00
1	202526	XX ENCONTRO NACIONALDE MUNICÍPIOS COM CENTRO HISTÓRICO, NO MUNICÍPIO DE VILA DO CONDE	.02.02.23.			0,00	0,00	0,00	0,00	01-01-2026	31-12-2026	0	2.000,00	0,00	0,00	0,00	0,00	0,00	0,00	0,00	2.000,00

X  
 41



# Associação Portuguesa dos Municípios com Centro Histórico

Ano: 2026

Data: 20/11/2025

Pág.: 4

## Plano Plurianual de Atividades

Ordem	Número do Projeto	Designação do Projeto	Classificação Económica	Sub-projeto	Fontes de Financiamento			Datas		Plano de Eas - criação	Realizado em períodos anteriores	Reservado de realocação de períodos 2025	Programas					Total Previsto			
					RG	RP	UJE	EMPR	Início				Fim	Períodos Seguintes							
														2026	2027	2028	2029		2030	Outros	
1	20264	CENTRO EUROPEU DE RISCOS URBANOCENÚ, ENCONTRO SOBRE RISCOS URBANOS	.02.01.07.		0,00	0,00	0,00	0,00	01-01-2026	31-12-2026	0	0,00	0,00	0,00	0,00	0,00	0,00	0,00	0,00	200,00	
1	20264	CENTRO EUROPEU DE RISCOS URBANOCENÚ, ENCONTRO SOBRE RISCOS URBANOS	.02.02.03.									100,00	0,00	0,00	0,00	0,00	0,00	0,00	0,00	100,00	
1	20266	RED DE CONJUNTOS HISTÓRICOS DE CASTILA Y LEÓN - DINAMIZAÇÃO DO PROTOCOLO ASSOCIAÇÃO NACIONAL DE MUNICÍPIOS DE CASO-VIZUOS/AMCV/-	.02.02.13.		0,00	0,00	0,00	0,00	01-01-2026	31-12-2026	0	0,00	0,00	0,00	0,00	0,00	0,00	0,00	0,00	0,00	
1	20266	RED DE CONJUNTOS HISTÓRICOS DE CASTILA Y LEÓN - DINAMIZAÇÃO DO PROTOCOLO ASSOCIAÇÃO NACIONAL DE MUNICÍPIOS DE CASO-VIZUOS/AMCV/-	.02.01.01.		0,00	0,00	0,00	0,00	01-01-2026	31-12-2026	0	100,00	0,00	0,00	0,00	0,00	0,00	0,00	0,00	100,00	
1	20266	DINAMIZAÇÃO DO PROTOCOLO ASSOCIAÇÃO NACIONAL DE MUNICÍPIOS DE CASO-VIZUOS/AMCV/-	.02.02.03.									100,00	0,00	0,00	0,00	0,00	0,00	0,00	0,00	100,00	
1	20267	EVENTOS NO ÂMBITO DAS DELEGAÇÕES REGIONAIS DE ALMEIDA E LAGOS	.02.02.13.		0,00	0,00	0,00	0,00	01-01-2026	31-12-2026	0	0,00	0,00	0,00	0,00	0,00	0,00	0,00	0,00	0,00	
1	20267	EVENTOS NO ÂMBITO DAS DELEGAÇÕES REGIONAIS DE ALMEIDA E LAGOS	.02.01.06.									150,00	0,00	0,00	0,00	0,00	0,00	0,00	0,00	150,00	
1	20268	PRÊMIO NACIONAL MEMÓRIA E IDENTIDADE 2026	.01.01.07.		0,00	0,00	0,00	0,00	01-01-2026	31-12-2026	0	0,00	0,00	0,00	0,00	0,00	0,00	0,00	0,00	0,00	
1	20268	PRÊMIO NACIONAL MEMÓRIA E IDENTIDADE 2026	.02.01.15.									250,00	0,00	0,00	0,00	0,00	0,00	0,00	0,00	250,00	
1	20268	PRÊMIO NACIONAL MEMÓRIA E IDENTIDADE 2026	.02.01.21.									250,00	0,00	0,00	0,00	0,00	0,00	0,00	0,00	250,00	
1	20269	PRÊMIO NACIONAL DE ARQUITECTURA "ALEXANDRE HERCULIANO"	.02.01.15.		0,00	0,00	0,00	0,00	01-01-2026	31-12-2026	0	0,00	0,00	0,00	0,00	0,00	0,00	0,00	0,00	0,00	
1	20269	PRÊMIO NACIONAL DE ARQUITECTURA "ALEXANDRE HERCULIANO"	.02.02.13.									300,00	0,00	0,00	0,00	0,00	0,00	0,00	0,00	300,00	
1	20269	PRÊMIO NACIONAL DE ARQUITECTURA "ALEXANDRE HERCULIANO"	.01.01.07.									1 000,00	0,00	0,00	0,00	0,00	0,00	0,00	0,00	1 000,00	
1	20269	PRÊMIO NACIONAL DE ARQUITECTURA "ALEXANDRE HERCULIANO"	.02.01.05.									200,00	0,00	0,00	0,00	0,00	0,00	0,00	0,00	200,00	
Total do Objetivo 1:										0,00	0,00	0,00	0,00	0,00	0,00	0,00	0,00	0,00	0,00	18 050,00	
Total:										0,00	0,00	0,00	18 050,00	0,00	0,00	0,00	0,00	0,00	0,00	0,00	18 050,00



# Associação Portuguesa dos Municípios com Centro Histórico

## Plano Plurianual de Atividades

Órgão Executivo
Em ___ de _____ de _____

Órgão Deliberativo
Em ___ de _____ de _____



*[Handwritten signature]*



# **Plano Plurianual de Investimentos**

**Ano de 2026**





# Associação Portuguesa dos Municípios com Centro Histórico

## Plano Plurianual de Investimentos

Órgão Executivo
Em ___ de _____ de _____
_____
_____
_____
_____
_____
_____
_____

Órgão Deliberativo
Em ___ de _____ de _____
_____
_____
_____
_____
_____
_____
_____

